

PRESTAÇÃO DE CONTAS

*É SEU DIREITO SABER O QUE É
FEITO COM O SEU DINHEIRO*

**AÇÕES E INVESTIMENTOS REALIZADOS
ENTRE JANEIRO E DEZEMBRO DE 2021**



PIÊN
PREFEITURA

ENTREVISTAS DE EMPREGO

Durante 2021 diversas pessoas passaram pela Agência do Trabalhador em busca de uma nova oportunidade de trabalho. Para aproximar o empregador do trabalhador a Agência organiza e disponibiliza o espaço para empresas da região realizarem entrevistas com trabalhadores de Piên. Estas empresas trazem sua estrutura de RH e a Agência do Trabalhador faz a divulgação para que as pessoas possam participar da seleção para as vagas.



✓ SALA DO INSS

Foi iniciado na Agência do Trabalhador uma sala de atendimento do INSS, onde é possível realizar 90, dos 96 serviços do órgão. Lá pode ser feito requerimento de aposentadoria, licença maternidade, pensão, auxílio invalidez, benefícios assistenciais e demais auxílios.

TRIGOLÂNDIA AGORA TEM AGÊNCIA DO TRABALHADOR

✓ POSTO AVANÇADO DA AGÊNCIA DO TRABALHADOR FOI MONTADO EM TRIGOLÂNDIA E OFERECE VÁRIOS SERVIÇOS PARA A COMUNIDADE.

CURSOS GRATUITOS EM PIÊN

Após levantamento de demanda das empresas do município para qualificação profissional, está em andamento a contratação de cursos de qualificação profissional, nas seguintes áreas:

- Curso de Agente de Inspeção de Qualidade - Forma profissionais para atuar no

controle da qualidade, inspecionando recebimento;

- Curso de Eletricidade Industrial - Fornecer informações e noções gerais de eletricidade e comandos elétricos, diagnosticar falhas e capacitar o participante a instalar, interpretar e realizar manutenções elétricas industriais;

- Curso de leitura e interpretação de Desenhos Técnico;

- Curso Logística;
- Mecânica Industrial;
- Curso de Metrologia;
- Curso de Operador de Processos de Produção;
- Curso de Operação de Empilhadeira de Pequeno Porte NR 11.

EXPEDIENTE



+ 2.000**PESSOAS
ATENDIDAS****+ 840****MICROEMPREENDE-
DORES CADASTRADOS****+ 1.350****ENTREVISTAS COM
TRABALHADORES****+ 359****COLOCAÇÕES NO
MERCADO DE TRABALHO**

SALA DO EMPREENDEDOR

✓ **INAUGURADA EM NOVEMBRO, A SALA DO EMPREENDEDOR AUXILIA QUEM DESEJA ABRIR SEU PRÓPRIO NEGÓCIO**

Um grande auxílio para as pessoas que desejam empreender. A Sala do Empreendedor foi criada para ser um local único, que concentra todos os tipos de atendimento aos empresários, seja para informação, orientação e regularização ou para disponibilização de serviços (como empréstimos, formalização e legalização para todos os segmentos de empreendedores).

Diversos serviços para quem deseja abrir seu próprio negócio, ou mes-

mo para quem já possui uma empresa e necessita de alguma ajuda. Os principais serviços oferecidos são:

- Obtenção e formalização de CNPJ;
- Emissão CCMEI (certificado de condição de MEI);
- Alteração gratuita de dados de MEI e baixa;
- Emissão e impressão de boleto INSS (DAS);
- Solicitação e emissão de nota fiscal eletrônica;
- Impressão de relatório de Receita Bruta;
- Declaração anual do SIMEI;
- Informações para contratação de funcionários;
- Emissão

- de certidão de negativa de débitos;
- Orientação de Microcrédito, taxas especiais – FOMENTO PR;
- Consultorias, palestras e cursos gratuitos;
- Programa recupere Paraná auxílio as empresas-Sebrae.

A Sala do Empreendedor está localizada em anexo à Agência do Trabalhador, na Avenida Brasil, nº 282 - Ao lado do Sicoob



NOVA ÁREA INDUSTRIAL

Aquisição de área para novo Distrito Industrial localizado as margens da PR 281, na localidade de Aterrado Alto, área total do Distrito de 80 mil m², onde será regularizado diversas áreas a serem ocupadas por empresas que queiram investir no município, podendo assim gerar empregos diretos.

PROGRAMA RECUPERE AUXILIA EMPRESAS COM DIFICULDADES

O programa é voltado ao atendimento de MEIs, pequenas e micro empresas que estão com dificuldade para se recuperarem em função da pandemia. Quem optar por participar do programa terá acesso gratuito a uma consultoria e capacitação por meio de ações práticas e teóricas. O Recupere auxilia no planejamento financeiro, renegociação de dívida, marketing, remodelagem de negócio e acesso a créditos devido à falta de recursos.

A participação do programa é gratuita e os interessados podem retirar o voucher e realizar a sua inscrição na Agência do Trabalhador. A Agência do Trabalhador fica na Avenida Brasil, nº 282 - Centro, ao lado da Agência da Sicoob.



PAVIMENTAÇÃO EM CONCRETO

TECNOLOGIA TEM SIDO ALTERNATIVA PARA LOCAIS ONDE A CAPTAÇÃO DE RECURSOS PARA ASFALTO ENCONTRA DIFICULDADES

Rua Mauá



Rua Castanhal

Mais rápido, barato e duradouro, são algumas características que estão fazendo os municípios do sul do país a utilizar o concreto como alternativa para a pavimentação de pequenas ruas. Em Piên cinco vias já receberam esta pavimentação e moradores tem aprovado esta nova forma de trabalho utilizada pela prefeitura.

As ruas concretadas totalizam 589 metros de pavimentação, sendo elas a rua Castanhal, Colombo, Mauá, São Carlos e Gralha Azul, todas no bairro Avencal. No total, foram investidos somente em concreto mais de R\$ 328 mil. Além do custo do concreto e sua aplicação, a prefeitura faz a preparação da via com a equipe própria, tornando assim o serviço mais barato.

Este investimento vem recebendo grande aprovação dos moradores, fato este que assegura a prefeitura para ampliar esta frente de trabalho para mais bairros.



Rua Gralha Azul



Rua Colombo



Rua São Carlos



FALE COM A SECRETARIA DO RODOVIÁRIO

ENDEREÇO: Reinaldo de Oliveira Mendes, Centro, Piên
ATENDIMENTO: Segunda a sexta-feira, das 8h às 12h e das 13h às 17h
TELEFONE: (41) 3632-1949 | **EMAIL:** rodoviario@pien.pr.gov.br



+ 10.000 KM DE ESTRADAS PATROLADAS

✓ **NÚMERO É CALCULADO LEVANDO EM CONTA AS ESTRADAS PRINCIPAIS, QUE SÃO PATROLADAS PELO MENOS UMA VEZ AO MÊS, E TAMBÉM AS ESTRADAS DE ROÇA**



✓ **7 PONTES DE MADEIRA FORAM SUBSTITUÍDAS POR TUBOS EM CONCRETO. MEDIDA TRAZ MAIS SEGURANÇA E ECONOMIA EM MANUTENÇÃO**

**COMUNIDADES ATENDIDAS:
2 LAGEADO | 3 QUICÉ | 2 POÇO FRIO DOS MOREIRAS**

1.650
TUBOS IMPLANTADOS

317
SERVIÇOS COM RETROESCAVADEIRA EM 18 COMUNIDADES

16
MATA-BURROS INSTALADOS

7
PONTES REFORMADAS



30 QUILÔMETROS DE PROJETOS DE PAVIMENTAÇÃO

Investimento em projetos na ordem de R\$ 450 mil. Com isso temos o maior Banco de Projetos já feito no Município de Piên, o que assegura investimentos planejados em diversas áreas, tendo em vista, que estes projetos são necessários para a captação dos recursos.

R\$ 790 MIL **R\$ 390 MIL** **R\$ 1,2 MILHÃO**

**PROJETADOS PARA
REFORMA DE TODAS AS
UNIDADES ESCOLARES**

**REFORMA DO PRÉDIO
DA ANTIGA CRECHE TIA
NENA, INICIA EM JANEIRO**

**PROJETADO PARA
CONCLUIR O PAVILHÃO
MUNICIPAL DE EVENTOS**

PROJETO PARA A NOVA SEDE DA PREFEITURA



**ORÇAMENTO PREVISTO
PARA A OBRA É DE 1,8 MILHÃO**

**CONCLUSÃO DO
PLANO DIRETOR,
ATUALIZAÇÃO
DE BASE
CARTOGRÁFICA**

**CONTRAÇÃO
DE NOVOS PRO-
FISSIONAIS DE
ENGENHARIA**

OBRAS JÁ INICIADAS OU EM FASE DE LICITAÇÃO



R\$ 3,7 MILHÕES

PAVIMENTAÇÃO DE 2,8 KM ENTRE PONTE ALTA E CAMPINAS DOS CRESPINS

R\$ 6,1 MILHÕES

3,2 KM DE PAVIMENTAÇÃO ENTRE PIÊN E POÇO FRIO

R\$ 4,1 MILHÕES

3 KM DE PAVIMENTAÇÃO EM CAMPINA DOS MAIA

R\$ 4,4 MILHÕES

PAVIMENTAÇÃO NAS RUAS TOCANTINS, SÃO CRISTOVÃO, DIADEMA, BELO HORIZONTE, JOÃO AMÉRICO E JOÃO PESSOA

R\$ 2,2 MILHÕES

4 KM DE PAVIMENTAÇÃO COM PEDRA IRREGULAR EM ATERRADO ALTO

R\$ 1,1 MILHÃO

RECUPERAÇÃO AVENIDA CAIOBÁ EM TRIGOLÂNDIA

- ✓ R\$ 500 MIL EM PAVIMENTAÇÃO NA RUA REINALDO DE OLIVEIRA MENDES
- ✓ R\$ 800 MIL NA CONSTRUÇÃO DE UM ABRIGO PARA MÁQUINAS PESADAS
- ✓ R\$ 900 MIL PARA A REVITALIZAÇÃO DA ESTRADA QUE LIGA POÇO FRIO A CAMPINA DOS MAIA
- ✓ R\$ 1,5 MILHÃO EM CONVÊNIOS PARA COMPRA DE EQUIPAMENTOS AGRÍCOLAS E RODOVIÁRIOS

750 LÂMPADAS EM LED



Lâmpada apagada?

SOLICITE REPAROS

TELEFONE:

3632-1293

WHATSAPP

99901-2609

✓ INVESTIMENTOS TRAZEM MAIS ECONOMIA, BELEZA E SEGURANÇA

O Programa Avança Piên na iluminação pública já atendeu mais de 800 pedidos de reparos neste primeiro período e mais de 750 pontos de iluminação de led já foram implementadas no município causando economia e bem estar a população.

✓ CIDADE LIMPA

A Prefeitura tem investido pesado na limpeza das ruas da cidade. Constantemente são feitos diversos serviços de limpeza nos bairros de Avencal, Centro, Ponte Alta e Trigolândia. Além disso é feito um trabalho de jardinagem, pintura de meio fio, corte de grama, varrição, podas de árvores e a limpeza dos bueiros.

✓ NOVAS LIXEIRAS

Outra ação que também visa o cuidado com a cidade é a instalação de diversas lixeiras. Além das lixeiras do centro, local destinado para uso de pedestres, o município tem investido em lixeiras comunitárias nas comunidades para que possam ser depositados os resíduos domésticos e na sequência colhido pela empresa de coleta. Vale destacar que é de responsabilidade do morador manter uma lixeira em frente a residência.



NOVOS PARQUES INFANTIS NA CIDADE

Ampliando as opções de lazer e levando melhorias aos bairros, a prefeitura iniciou neste final de ano, quando o processo licitatório ficou apto para contratação, a instalação de parques infantis no centro, também em escolas e anexo a centro comu-

nitários nos bairros. Uma das dificuldades do poder público está em terrenos documentados para levar estas melhorias a outras localidades, haja visto, que poucas apresentam imóveis documentados e aptos a receber estes investimentos.



CAPTAÇÃO DE RECURSOS

✓ EM BRASÍLIA

Neste ano de 2021, por dois momentos, comitivas pienses estiveram em Brasília buscando a captação de recursos e o desbloqueio de projetos em andamento. Todos os gabinetes dos deputados federais e senadores do Paraná foram visitados e várias emendas foram liberadas a partir destas visitas. Agendas em Ministérios também foram cumpridas o que permite uma atualização de programas e o conhecimento correto para o cadastro a programas, envio de documentos e resolução de pendências.

✓ NO ESTADO

O Governo do Estado tem atendido grande parte das demandas que o município está apresentando e muitas delas por conta do município estar preparando com projetos, certidões e o envio de documentações no prazo correto. O município capitalizou apenas neste ano 14 milhões em recursos junto ao Governo paranaense, algo histórico para um mesmo período.

✓ PARANÁ MAIS CIDADES MAIS INVESTIMENTOS

O programa lançado pelo Governo do Paraná para distribuição de recursos públicos, o Paraná Mais Cidades, recebeu ao final do prazo de cadastros, uma somatória de mais de 100 ofícios, todos respeitando criteriosamente os cadastros junto a Casa Civil do Governo do Estado, o que demandou um

grande trabalho da equipe de convênios da prefeitura, mas que agora, na reta final do ano, está recebendo sinalizações de recursos aprovados. Veículos, equipamentos, reformas de unidades de saúde e outros benefícios estão sendo assegurados graças aos cadastros feitos neste programa.

✓ DIÁLOGO COM OS VEREADORES

O respeito entre os poderes executivo e legislativo tem acontecido e com isso é a população que está ganhando. O executivo busca dialogar ao máximo com os edis a cada assunto mais complexo que envia à Câmara, buscando ouvir a opinião do grupo e corrigir os possíveis apontamentos realizados. A Câmara por sua vez, tem porta aberta em todas as secretarias e solicita a qualquer momento, todas as informações que se façam necessárias. Como ambos os poderes tem o mesmo desejo, de acertar e fazer com que a cidade cresça, bons resultados estão sendo colhidos, como a aprovação de dois financiamentos que garantem obras que trarão economias ao município a médio prazo e ajudarão em outro momento, em contrapartida de obras tendo em vista a elevação dos custos nos últimos meses.

✓ AUDIÊNCIAS PÚBLICAS

Neste início de gestão foram realizadas quatro importantes audiências públicas. A apresentação do plano diretor e o impacto do mesmo em alguns bairros foi o motivo principal. Nestas oportunidades a prefeitura apresentou os serviços que estão sendo ampliados e as obras de pavimentação que estão chegando as comunidades.

CRAS É A PORTA DE ENTRADA DA ASSISTÊNCIA SOCIAL

O Centro de Referência de Assistência Social (CRAS) é a porta de entrada da Assistência Social. É um local público, localizado prioritariamente em áreas de maior vulnerabilidade social, onde são oferecidos os serviços de Assistência Social, com o objetivo de fortalecer a convivência com a família e com a comunidade.

✓ PRINCIPAIS ATIVIDADES, SERVIÇOS PROGRAMAS E BENEFÍCIOS:

SCFV – SERVIÇO DE CONVIVÊNCIA E FORTALECIMENTO DE VÍNCULOS: Complemento ao trabalho social com famílias, de modo a garantir aquisições progressivas aos seus usuários e prevenir a ocorrência de situações de risco social.

PAIF – Serviço de Proteção e Atendimento Integral à Família - PAIF: destinado às famílias em vulnerabilidade de social decorrente da pobreza, privação ou fragilização de vínculos afetivos.

PROGRAMA CRIANÇA FELIZ: de caráter intersetorial, com a finalidade de promover o desenvolvimento integral das crianças na primeira infância, considerando sua família e seu contexto de vida.

CADASTRO ÚNICO PARA PROGRAMAS SOCIAIS: registro de informações que serve como referência para a participação em programas sociais de concessão de benefícios.

ATENDIMENTO FAMILIAR: acolhida/recepção das famílias, entrevistas e estudo social; visitas domiciliares; orientação e concessão de benefícios eventuais (Auxílio

Alimentação, Auxílio Natalidade, Auxílio Funeral, Auxílio Aluguel Social); busca ativa das famílias prioritárias; encaminhamentos para a rede socioassistencial e demais políticas públicas; solicitação de 2ª via de documentos; cadastro de estacionamento de vaga especial; emissão de carteirinha idoso e autista.

PROGRAMA COMPRA DIRETA PARANÁ: Uma parceria entre a Prefeitura e o Governo do Paraná, o programa Compra Direta Paraná visa adquirir gêneros alimentícios da agricultura familiar e destinar os mesmos à rede socioassistencial.

Benefício de Prestação Continuada - BPC: O Benefício de Prestação Continuada da Assistência Social (BPC) garante a transferência mensal de 1 (um) salário mínimo à pessoa idosa com 65 anos ou mais e à pessoa com deficiência de qualquer idade.

ATIVIDADES COLETIVAS DE CARÁTER NÃO CONTINUADO: As atividades coletivas de caráter não continuado são ações comunitárias realizadas de forma eventual.

ENTREGA DO LEITE:

O programa do leite das crianças é uma iniciativa do governo do estado do paran , que atende crian as da faixa et ria de 6 meses a 3 anos. Em contrapartida o munic pio atrav s da secret ria de assist ncia social realiza a entrega deste alimento nas comunidades do interior que s o Gramados, Campina dos Crespins, Ponte Alta, Manjolinho, Fragosos, Campina dos Maia e Boa Vista. Esta entrega   realizada 3 vezes na semana, sendo segunda, quarta e sexta-feira.

FAM LIA ACOLHEDORA:

A unidade de acolhimento programa fam lia acolhedora tem o seu p blico de atendimento que s o crian as e adolescentes. O repasse financeiro para fam lia acolhedora   de R\$1.100,00 por crian a. Neste ano foi necess rio o acolhimento de 1 adolescente. Contamos com 7 fam lias capacitadas para realizar o acolhimento.

REGULARIZA O FUNDI RIA:

O Departamento de Urbanismo juntamente com A o Social realizou vistoria e entrevista “in loco” do loteamento no Morro da Pedreira. Foi verificada a  rea aproximada aos lotes e a tipologia das edifica es, levantando a real situa o dos moradores, entrevistando-os afim de obter informa es acerca da ocupa o. Este foi o primeiro local a receber este trabalho que deve ser expandido para demais loteamentos irregulares do munic pio.

VOCÊ SABIA?

DEFESA CIVIL É MANTIDA ATRAVÉS DE PARCERIA DO ESTADO COM O MUNICÍPIO

O quartel de Bombeiros de Piên foi inaugurado no dia 21/06/2012. O seu efetivo é composto por 10 militares e 6 Agentes de Defesa Civil. A estrutura do estabelecimento é mantida em sua maior parte pelo Estado (alimentação, combustível, via-

turas, EPIs, etc), sendo a prefeitura responsável pela folha de pagamento dos Agentes e manutenção das viaturas.

O regime do setor administrativo é feito em horário comercial, já as escalas operacionais são divididas em 24h por 48 horas.

Sendo atendidas, aproximadamente este ano, até agora, 280 ocorrências entre várias naturezas:

- Incêndio ambiental
- Incêndio em edificações
- Acidentes de trânsito
- Traumas em geral
- Vistorias preventivas

PRECISOU DA DEFESA CIVIL? LIGUE 3632-1471 OU 193



ACADEMIA DO CAMU

As atividades da Academia do Centro de Atenção às Mulheres, Camu, retornaram no mês de julho, oferecendo as modalidades de pilates, musculação e balé infantil. O Camu está aberto de segunda à quinta, de manhã até de noite.

✓ OUTUBRO ROSA

Esse ano tivemos a campanha de conscientização que teve o objetivo principal alertar as mulheres e a sociedade sobre a importância da prevenção e do diagnóstico precoce do câncer de mama e mais recentemente sobre o câncer de colo do útero, também contamos com uma palestra auto motivadora para as mulheres. Foram convidadas mulheres de várias comunidades para o evento.

PIÊN TEM 12 GRUPOS DA MELHOR IDADE

O Grupo da melhor idade conta com 12 grupos no município e cerca de 200 idosos participantes, nesse ano não teve encontros por questão da pandemia, mas durante o ano, foram entregues presentes e mimos em suas residências contabilizando 6 meses de entrega. Também contando com grupo de WhatsApp com professor de Educação Física passando vídeos de exercícios físicos para o desenvolvimento dos idosos.



FALE COM A
SECRETARIA
DE ASS. SOCIAL

ENDEREÇO: Rua Espírito Santo, nº 120, Centro, Piên - Anexo ao CAMU
ATENDIMENTO: Segunda a sexta-feira, das 8h às 12h e das 13h às 17h
TELEFONE: (41) 3632-2119 | **EMAIL:** katiarudnick@gmail.com

A SAÚDE EM NÚMEROS

56.843

**ATENDIMENTOS DA
EQUIPE DE ENFERMAGEM**

26.843

**ATENDIMENTOS EM
CONSULTAS MÉDICAS**

23.155

**ATENDIMENTOS FEITOS
NA FARMÁCIA BÁSICA**



CONTRATAÇÃO DE MÉDICOS

✓ **NESTE ANO FORAM CONTRATADOS
10 MÉDICOS PARA ATENDER NA CIDADE**

Uma das grandes dificuldades encontradas pelos municípios durante a pandemia foi a contratação de médicos para atender nas unidades de saúde. Em Piên não foi diferente, no início do ano apenas 2 profissionais de medicina estavam à disposição da população.

Para resolver o problema a Prefeitura realizou uma busca por novos

profissionais, contratando empresa que oferece mão de obra na área médica e também fazendo o credenciamento de alguns profissionais.

Devido a este trabalho o município conta com 10 novos médicos que já estão atendendo a população, contabilizando 26.843 consultas médicas realizadas em Piên.

MAMOGRAFIA

**190
EXAMES**

Em uma parceria com a empresa Glass House, Piên recebeu a carreta do programa Sesi Cuide-se Mais. A unidade móvel circula os municípios realizando procedimentos de saúde. Em Piên foram realizados exames de mamografia em 190 mulheres, zerando a fila de espera que havia para este procedimento.



**A PANDEMIA
AINDA NÃO ACABOU!**



Use sempre sua máscara



Limpe as mãos com Álcool Gel



Mantenha o Distanciamento

HOSPITAL É ADMINISTRADO PELA SANTA CASA DE CURITIBA

✓ **MENSALMENTE SÃO FEITAS CERCA DE 100 CONSULTAS COM ESPECIALISTAS GRATUITAMENTE ATRAVÉS DO SUS**

A partir de outubro a instituição Santa Casa de Misericórdia passou a administrar o Hospital de Piên. O objetivo da mudança foi fortalecer a estrutura e tornar o hospital regional, trazendo mais especialidades e melhorando o atendimento da nossa população.

Os frutos da mudança já começam a ser colhidos, através de parceria com a Prefeitura o hospital passa a oferecer mensalmente 100 consultas especializadas, sendo com otorrino, pediatria, ortopedia e vascular, agendados através da Secretaria de Saúde.

Mais mudanças devem acontecer no atendimento no hospital de forma gradativa. Ao todo, a Santa Casa de Piên terá 54 leitos de internação, 02 salas de cirurgia e 03 leitos de recuperação anestésica. Ainda, os pacientes contam com Departamento de Diagnóstico (Raio-X), serviço de pronto atendimento com 6 leitos e observação e 3 emergências, além de 03 salas de atendimento ambulatorial. A projeção estudada pela Irmandade é que a Santa Casa de Piên realize por ano cerca de 1.800 consultas ambulatoriais, 24.000 consultas de emergência e cerca de 3.360 internações.



Os pacientes do Sistema Único de Saúde podem procurar atendimento pelo Pronto Socorro 24 horas. Para facilitar o atendimento e garantir a segurança dos pacientes, é necessário apresentar os seguintes documentos na chegada para consulta:

- Documento de identificação com foto
- Comprovante de endereço
- Cartão Nacional de Saúde – SUS

NOVEMBRO AZUL

A secretaria de Saúde do município realizou durante o mês de novembro uma série de atendimentos voltados ao público masculino. Foram mais de 158 homens que procuraram a unidade de saúde em horário estendido para receber atendimento. Além da consulta médica houve consulta odontológica e atendimento da equipe de enfermagem, que realizou testes rápidos, aferição da pressão arterial e glicoteste, cálculo do IMC medindo altura e peso e a atualização da carteirinha de vacinação.



PIÊN OFERECE TELEMEDICINA



✓ **O MUNICÍPIO É O PRIMEIRO DO PARANÁ E O SEGUNDO DO PAÍS A OFERECER O SERVIÇO**

Em uma ação até então inédita no Paraná, Piên conta com o serviço de Telemedicina, onde pacientes podem consultar on-line com médicos de diversas especialidades.

O serviço já está sendo oferecido na unidade central e vem tendo uma aceitação positiva da comunidade.

Toda a consulta é acompanhada por um profissional de enfermagem e o médico do outro lado da tela, emite na hora solicitação de exames, atestados e receitas para remédio.

As consultas já estão disponíveis e a fila de espera é pequena, facilitando o atendimento.

Procure a Unidade Central para agendar atendimento

R\$170 MIL

✓ **VALOR INVESTIDO NA COMPRA DE UMA NOVA AMBULÂNCIA**



O município recebeu no início do ano uma nova ambulância, equipada e pronta para atender a população. O equipamento foi adquirido através de uma emenda encaminhada em 2020, e neste ano passou a integrar a frota da secretaria de Saúde.



✓ **NOVOS VEÍCULOS PARA A ESTRATÉGIA SAÚDE DA FAMÍLIA**

O município recebeu do Governo do Estado dois novos veículos, em investimentos de cerca de R\$ 70 mil. Os veículos fazem parte do programa ESF - Estratégia Saúde da Família e irão incrementar a frota da secretaria de Saúde.

CONTRA A COVID-19

18.789 VACINAS APLICADAS



✓ FORÇA TAREFA E MUTIRÕES DE VACINAÇÃO FIZERAM PARTE DAS AÇÕES NA LUTA CONTRA A PANDEMIA DO CORONAVÍRUS

Durante a pandemia diversos desafios foram enfrentados para atender à demanda existente de pacientes no município. Cerca de 4.500 exames foram realizados de pessoas que apresentaram algum sintoma da doença, e mais de 2.000 casos foram confirmados exigindo uma série de cuidados e atenção no tratamento.

Para dar resposta mais rápida aos pacientes foi instalado o Centro de Atendimento ao Covid, na Praça da Paz. O espaço atendeu somente neste ano cerca de 2.600 pessoas. Devido ao aumento da vacinação e o controle da pandemia o espaço foi desativado e o atendimento de pacientes com sintomas de Covid segue na Unidade Central.

Quanto à vacinação foram aplicadas 18.789 doses da vacina contra a Covid-19, sendo 10.495 pessoas imunizadas. Para atingir esta marca foram feitas diversas campanhas, inclusive no período noturno e aos sábados.

Se você ainda não recebeu a vacina contra a Covid-19 procure a unidade de saúde mais próxima

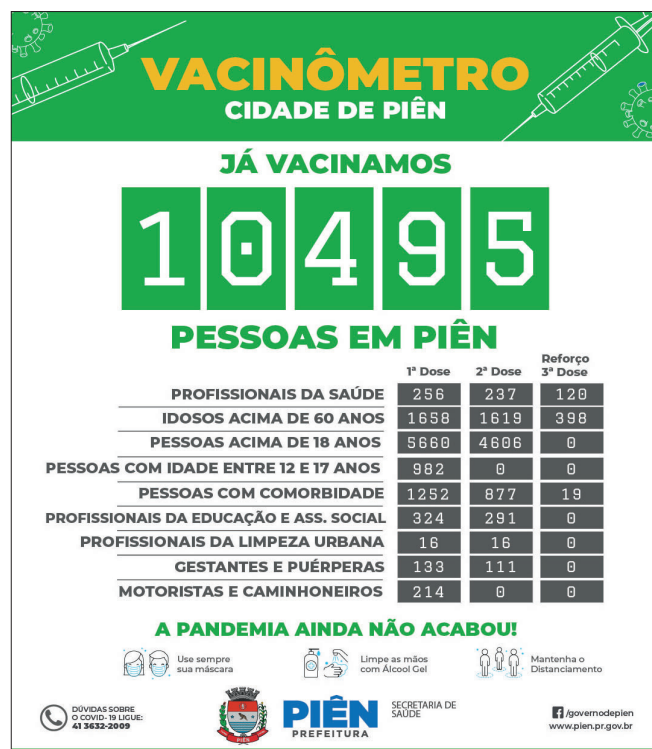

FALE COM A
SECRETARIA
DE SAÚDE

ENDEREÇO: Rua Belo Horizonte, 92, Centro

ATENDIMENTO: Segunda a sexta-feira, das 8h às 12h e das 13h às 17h

TELEFONE: (41) 3632-1003 | **EMAIL:** gestao.saude@pien.pr.gov.br

INVESTIMENTOS NA MANUTENÇÃO DA FROTA

✓ MAIS DE R\$ 247 MIL FORAM INVESTIDOS EM CONSERTOS

Foram realizadas inúmeras manutenções corretivas, preventivas e de garantia de toda a frota de veículos da saúde para assegurar uma melhor assistência e transporte aos pacientes, e entre eles foram feitos duas ambulâncias e uma Van que estavam paradas há muito tempo e que hoje já estão rodando e prestando atendimento a quem necessita.

R\$ 62.660,95

AMBULÂNCIA 1

R\$ 27.398,83

AMBULÂNCIA 2

R\$ 61.746,00

VAN DE TRANSPORTE

Número total de manutenções realizadas: 157

Valor total gasto com manutenções: R\$ 237.728,43

Valor gasto com compra e consertos de Pneu: R\$ 9.765,24

Foi realizada uma força tarefa para deixar em dia a manutenção de vans e ambulâncias, evitando assim que muitas ainda em bom estado fossem vendidas em leilão a preço muito baixo.

Um exemplo, é uma ambulância semi-nova, com apenas 140 mil quilômetros rodados e que estava sem o motor. Agora com a manutenção em dia já está rodando e sendo utilizada por pacientes que dependem do transporte oferecido pela secretaria de Saúde.



DADOS SOBRE O TRANSPORTE DE PACIENTES REALIZADO EM 2021

1.985

DESLOCAMENTOS

423.461 KM

DISTÂNCIA PERCORRIDA

7.514

PESSOAS TRANSPORTADAS

***** 61% DAS VIAGENS SÃO PARA CAMPO LARGO E CURITIBA**

CULTURA É DESTAQUE EM PIÊN

✓ **A PREFEITURA TEM REALIZADO AÇÕES PARA VALORIZAR A CULTURA DO MUNICÍPIO. DESDE O CADASTRAMENTO DE ARTISTAS E ARTESÃOS ATÉ O AUXÍLIO NO REPASSE DE VALORES ATRAVÉS DA LEI ALDIR BLANC. APOIAR A CULTURA É VALORIZAR NOSSA IDENTIDADE!**

LEVANTAMENTO DE ARTISTAS DO MUNICÍPIO, ENTRE ELES, MÚSICOS, DANÇARINOS, ARTISTAS PLÁSTICOS E CÊNICOS.

DIGITALIZAÇÃO DO ACERVO FOTOGRÁFICO RESGATANDO A MEMÓRIA DO MUNICÍPIO.

CONTAÇÃO DE HISTÓRIAS NAS ESCOLAS, ESTIMULANDO A IMAGINAÇÃO, ORALIDADE E ESCRITA DOS ALUNOS

REALIZAÇÃO DE CURSOS DE ARTESANATO EM VÍDEO PARA AUXILIAR A PRODUÇÃO DE PEÇAS

LEI ALDIR BLANC: R\$ 109 MIL PARA ARTISTAS

Trabalhando para amenizar a situação difícil imposta pela Covid-19 aos artistas e artesãos do nosso Município, a Secretaria de Cultura, Esporte e Lazer aderiu ao projeto para auxiliar os mesmos a serem beneficiados pela Lei Aldir Blanc.

Todos os inscritos passaram por uma seleção de seus trabalhos com produções artísticas em várias áreas, os contemplados já estão recebendo a premiação conforme o edital de chamamento público 010/2021 tendo o valor total de R\$109.000,42.



✓ **BOLSA QUALIFICAÇÃO**

Artistas, produtores e trabalhadores de diferentes áreas da cultura puderam ter acesso a bolsas para formação em políticas públicas culturais. O programa é exclusivo para os trabalhadores do setor cultura, acima de 18 anos. O Município teve disponibilizado neste momento 17 vagas para acesso as bolsas, e nos próximos meses serão mais 4. Durante o programa além da capacitação os participantes estão recebendo o valor de R\$3.000,00 em 3 parcelas durante a duração do curso.

ARTESANATO DE NATAL



Foi realizado em novembro um workshop sobre confecção de enfeites natalinos, onde artesãos aprenderam algumas técnicas de como costurar, melhorar acabamentos e dicas de quais materiais utilizar para confeccionar suas peças. As pessoas que participaram além do aprendizado levaram as peças feitas e um molde que possibilita recriar este artesanato em casa.

NATAL LUZ DE PIÊN ATRAI PESSOAS PARA A PRAÇA

✓ **MORADORES E TURISTAS VISITAM A PRAÇA DA PAZ PARA CONFERIR A DECORAÇÃO DO NATAL LUZ DE PIÊN.**

O Natal Luz de Piên já é sucesso e faz parte do calendário de eventos do município. A abertura aconteceu no dia 19 de novembro, e somente no primeiro final de semana, mais de 5 mil pessoas passaram pela Praça da Paz. Desde lá todos os dias tem sido de muito movimento no centro da cidade.

A prefeitura investiu na decoração natalina para movimentar a cidade e aquecer a economia nesta época do ano.

Todas as sextas-feiras acontecem apresentações culturais, Feira da Lua, shows e muita diversão. Toda a decoração natalina permanece para visitaç o at e o dia 07 de janeiro.



Entrada da Praça



Renas e estrelas



T nel de luzes

ZES IA



Centro da praça



Prefeitura



Igreja Matriz



**TODAS AS
SEXTAS-FEIRAS
DAS 16H ÀS 22H**

FEIRA DA LUA

✓ **PRODUTOS DE QUALIDADE PRODUZIDOS AQUI EM PIÊN**

Junto com o Natal Luz, a Prefeitura de Piên apresentou mais uma novidade: A Feira da Lua. Para isso foi transformada a antiga cancha de bocha, que há anos estava sem uso, em um espaço para que produtores rurais e artesãos possam vender seus produtos.

Com investimento, o poder público conseguiu auxiliar estas pessoas

para venderem sua produção, melhorando a renda das famílias.

Por outro lado, proporciona um espaço que a população pode encontrar produtos frescos e de qualidade, além de artesanato e gastronomia.

O objetivo é manter a feira mesmo após o período natalino, sempre nas sextas-feiras, das 16 às 22 horas.



Agricultura familiar presente na feira



Comunidade tem aproveitado a oportunidade

✓ TURISMO EM PAUTA

No mês de agosto aconteceu a primeira reunião para discussão de fortalecimento e fomentação da atividade do Turismo em nossa cidade. O evento contou com a participação de diversos agentes de turismo, como representantes do comércio, hotéis, restaurantes, panificadoras, pizzarias, agricultores e proprietários de pontos turísticos. Uma das metas é trabalhar o turismo no município em três eixos, sendo o turismo rural, de aventura e religioso.

PIÊN FAZ 60 ANOS

✓ DIVERSAS ATIVIDADES MARCARAM O ANIVERSÁRIO DA CIDADE

PEDAL SANTUÁRIO

No início de novembro a Secretaria de Cultura, Esporte e Lazer juntamente com Bikers Piên realizaram o 1º Pedal Santuário, alusivo também ao aniversário da cidade, o evento foi um sucesso absoluto, teve a participação de mais de 500 ciclistas que vieram de toda região. O percurso realizado percorreu vários pontos turísticos naturais de Piên.



JUCA BALA

Também foi realizada uma live show com os humoristas Juca Bala e Crioulo Batista. A live teve também a participação musical de 6 bandas locais, que com seu talento abrilhantaram o aniversário de Piên.

LIVE BENEFICENTE

Para finalizar as comemorações do aniversário da cidade foi realizada uma live beneficente com o humorista Paulinho Mixaria. A live teve intuito de arrecadar fundos para custeio das entidades Apae e Ama de Piên. No total cada entidade arrecadou R\$ 3.500,00, além de 500 quilos de alimentos que foram doados para famílias carentes do município.

✓ 1º CONCURSO DE FOTOGRAFIA EU AMO PIÊN

O concurso foi destinado para todos os moradores de Piên, amadores em fotografia, que mostraram seu talento através das lentes. O objetivo foi estimular o

orgulho dos Pienenses pelo município, por meio dos registros das belezas naturais, da agricultura e do patrimônio de Piên. Confira as fotos ganhadoras:

1º LUGAR



María C. Pieckocz

2º LUGAR



Maikeli Senn

3º LUGAR



Ana Paula



ESPORTE

REFORMA DO GINÁSIO

O Ginásio de Esportes Claudio de Oliveira Mendes passou por uma completa reforma. Diversas melhorias foram realizadas, das quais destacamos as seguintes: Correções no piso da quadra, nova iluminação, troca de todas as redes, substituição de telhas, troca de todas as telas do alambrado, reforma em banheiros e vestiários, paisagismo, pinturas gerais, entre outras. Um jogo entre as Apaes marcou a reinauguração.

✓ **DURANTE O PERÍODO DE PANDEMIA ONDE A PRÁTICA DE ESPORTES COLETIVO ESTAVA PROIBIDA, O DEPARTAMENTO DE ESPORTES APROVEITOU PARA FAZER UMA MANUTENÇÃO EM TODOS OS ESPAÇOS ESPORTIVOS DO MUNICÍPIO**

CAMPOS E QUADRAS ESPORTIVAS RECEBERAM MELHORIAS

Para proporcionar lazer nas comunidades de Piên em locais mais adequados vem sendo feito um trabalho de melhorias como roçadas, limpeza e pintura, nos campinhos e ao redor deles.

As quadras poliesportivas também estão recebendo atenção, como limpeza, troca de iluminação e diversas ações que visa deixar estes espaços em condição de uso.



CAMPO CAMPINA DOS MAIA:
✓ CORTE DE GRAMA.



QUADRA POÇO FRIO:
✓ MANUTENÇÃO E COLOCAÇÃO DE LÂMPADAS DE LED.

E AINDA

CAMPO SUÍÇO CAMPO NOVO:
✓ CORTE DE GRAMA, TROCA DE LÂMPADAS, CONserto DE TRAVES, PORTÃO E COLOCAÇÃO DE REDES NOVAS.

CAMPO DO ESTÁDIO DA FAMOSSUL:
✓ CORTE DE GRAMA

QUADRA SINTÉTICA DE TRIGOLÂNDIA:
✓ LIMPEZA, COLOCAÇÃO DE REDE E CONserto DE TRAVES

CAMPO DO QUICÉ:
✓ CORTE DE GRAMA



GINÁSIO DE TRIGOLÂNDIA:
✓ LIMPEZA E MANUTENÇÃO.



QUADRA DE AREIA DO AVENCAL:
✓ LIMPEZA, MANUTENÇÃO, CONserto DE TRAVES E COLOCAÇÃO DE AREIA.

QUADRA CAMPINA DOS MAIA:
✓ MANUTENÇÃO (LAVADO) E TROCA DE LÂMPADAS.

CAMPO CAMPINA DOS MAIA:
✓ CORTE DE GRAMA E MANUTENÇÃO.

QUADRA CAMPINA DOS CRESPINS
✓ MANUTENÇÃO E TROCA DA LÂMPADAS.

QUADRA DO LAGEADO:
✓ MANUTENÇÃO (LAVADO) E TROCA DE LÂMPADAS.

OFICINA DE KARATÊ

Através da secretaria de Cultura, Esporte e Lazer, o município de Piên oferece oficinas gratuitas de Karatê Shubu-dô. A oficina acontece duas vezes por semana atende em turmas para crianças acima de 12 anos e para crianças com idades entre 7 e 12 anos. No próximo ano será aberto duas turmas para crianças de 03 a 06 anos. No início do mês de dezembro foi feita em nossa cidade o Exame de troca de faixa.



OBRAS NO ESTÁDIO

Além dos campinhos das comunidades, o Estádio Patamares no centro, vem recebendo reforma e pinturas nas arquibancadas, vestiários e traves, as telas dos alambrados foram retiradas as antigas e serão colocadas novas, a limpeza no seu entorno vem sendo realizada, além de troca da rede, novos bancos de reserva, construção de cabine de transmissão, também será feita nova iluminação.

✓ CORTE DE GRAMA

Um novo equipamento passou a fazer parte do departamento de Esportes. Com investimento de cerca de R\$ 15 mil, a prefeitura adquiriu um carrinho para realizar o corte de grama de campos de futebol. Este novo investimento trouxe agilidade e economia na realização da manutenção dos gramados.

✓ MATERIAL ESPORTIVO PARA PROGRAMA

Bolas, redes, uniformes, coletes e até luvas para goleiros, todo esse material será utilizado para a realização do projeto Esporte: Geração Saúde, e deverá atender cerca de 150 crianças durante o contraturno escolar. O projeto já está pronto e será colocado em prática assim que a pandemia esteja controlada.



SECRETARIA DE EDUCAÇÃO

A rede municipal de educação de Piên é composta por 2 escolas urbanas, 5 escolas rurais e 5 Centros de Educação Infantil, atendendo a 1.010 alunos matriculados no ensino fundamental e 700 alunos na educação infantil. Possui cerca de 160 professores e 54 funcionários.

VOCÊ SABIA?

FORMAÇÃO CONTINUADA

✓ PROFISSIONAIS DE EDUCAÇÃO PASSAM POR APERFEIÇOAMENTO

Na vida do profissional da educação a formação continuada é um processo permanente e constante de aperfeiçoamento dos saberes necessários à atividade docente. O educador deve se manter atualizado e bem informado não apenas em relação aos fatos e acontecimentos, mas, principalmente, em relação à evolução das práticas pedagógicas e às novas tendências educacionais. A formação continuada tem muito a contribuir nesse processo, uma vez que permite que o educador agregue conhecimento capaz de gerar trans-

formação e impacto no contexto profissional e escolar.

Durante esse ano os professores e funcionários da educação tiveram a oportunidade de aprimorar seus conhecimentos com vários momentos formativos.

- Semana Pedagógica
- Formação Continuada
- Curso do SEBRAE
- Conferência Municipal de Educação
- Dia do Professor
- Participação do curso da UNDIME- Equipe Secretaria Municipal de Educação
- Formações dos Serviços Gerais.



✓ CONVÊNIOS COM INSTITUIÇÕES

A Secretaria de Educação é parceira das Associações educacionais repassando anualmente uma quantia em dinheiro para cada entidade

R\$ 35 MIL

EM REPASSE PARA A ASSOCIAÇÃO DE AMIGOS DO AUTISTA - AMA

R\$ 50 MIL

EM REPASSE PARA ASSOCIAÇÃO DOS UNIVERSITÁRIOS DE PIÊN - AUP

R\$ 180 MIL

EM REPASSE PARA ASSOCIAÇÃO DE PAIS E AMIGOS DOS EXCEPCIONAIS - APAE

195 ALUNOS DIZEM NÃO ÀS DROGAS



Em 2021, o Programa Educacional de Resistências às Drogas e à violência (Proerd) formou 195 alunos do 5º ano das escolas municipais. Foram cerca de 10 turmas que participaram durante 3 meses, sob orientação do policial Bakun, de atividades de combate à violência e uso de drogas. O objetivo do Proerd é orientar os estudantes a refletir antes de tomar suas decisões; a estar preparados para dizer não à oferta de drogas e se tornar multiplicadores das informações obtidas durante o curso.

Os Projetos Pedagógicos aliam a teoria e a prática e ajudam promover o protagonismo infantil, potencializando o processo de ensino-aprendizagem. Além do Proerd, durante o ano foram desenvolvidos vários outros em parceria com empresas e instituições, entre eles: Agrinho, Afubra, Muda Mundo, SEBRAE, MPT, Cívia, Sicoob, Cooperleste, Arauco e Timber.

NA EDUCAÇÃO AMABILIDADE É A SOLUÇÃO

Foi desenvolvido a nível de Secretaria Municipal, o Concurso de Projetos com o tema “Na Educação a Amabilidade é a Solução”, onde as escolas e CMEIs desenvolveram projetos com o respectivo tema, apresentaram e foram premiadas com computadores, TVs e kit de gravação, bem como, projetos de sondagem diagnóstica no retorno das aulas presenciais para todas as turmas, recuperação paralela, preparação dos 5º anos para as avaliações externas e para o 6º Ano, visitas semanais da Equipe Pedagógica da Secretaria nas escolas e CMEIs.



CIRCUÍTO CULTURAL

✓ **OFICINAS, TEATRO E MUITA DIVERSÃO PARA OS ALUNOS.**

Nos dias 25 e 26 de novembro foi realizado o I Circuito Cultural em parceria com empresas da cidade. Os alunos participaram de oficinas culturais e de uma apresentação teatral do clássico “Chapeuzinho Vermelho”. Foram momentos de muita emoção e interação entre as crianças de toda rede municipal com contadores de história, super heróis, personagens infantis e mágico. Foi servido um delicioso lanche e ainda, cada aluno recebeu um livro de presente.



Depois de quase dois anos de isolamento e aulas remotas, as aulas retornaram em maio de 2021, gradativamente, com todos os cuidados sanitários exigidos. Em todo esse tempo de aulas presenciais não houve nenhum caso de contágio nas instituições.



TRANSPORTE ESCOLAR

Diariamente o transporte escolar dos alunos da rede pública municipal e estadual, transporta 700 alunos, sendo 20 linhas, onde 7 são veículos próprios e 13 terceirizados, percorrendo 1.641km diariamente, totalizando um investimento de mais de 100 mil ao mês.



COMIDA FRESCA NA MESA DOS ALUNOS

✓ **GRANDE PARTE DO ALIMENTO QUE É SERVIDO AOS ALUNOS É ADQUIRIDO DA AGRICULTURA FAMILIAR DE PIÊN**

São servidas diariamente 2.410 refeições nas unidades escolares. Mensalmente chega a 28 mil refeições nos CMEI's e 20,2 mil refeições nas escolas. Totalizando 48,2 mil refeições da merenda escolar todos os meses.



Em outubro teve uma ação de incentivo aos hábitos saudáveis, em comemoração a semana da criança. Foram entregues 1657 bandejas de morango, totalizando 413 kg produzidos no próprio município.

✓ CAPACITAÇÃO

Semestralmente as merendeiras e servidores de auxiliares de serviços gerais passam por capacitações. Em fevereiro a capacitação foi referente ao protocolo de retorno presencial às aulas, onde participaram 42 profissionais. Em junho os temas abordados nas palestras foram “Inteligência Emocional” e Educação financeira”.



No decorrer desse ano, foram entregues 5.319 cestas verdes às famílias dos alunos.

EDUCAÇÃO NUTRICIONAL E ALIMENTAR

Durante o ano são realizadas diversas atividades de educação nutricional e alimentar com a nutricionista, professores e equipe das unidades escolares. Foram realizadas 8 oficinas culinárias presenciais, com a participação de 300 crianças de várias unidades escolares. Destaca-se as receitas preparadas juntos com as crianças: Bolo de feijão, bolo de abóbora, bolo de cacau com abobrinha, iogurte caseiro, sanduíche natural com patê de frango e bolo de beterraba. Foi realizada também uma oficina culinária on line, onde a merendeira elaborou uma torta de legumes.

✓ VISITA TÉCNICA

Foram realizadas 3 visitas técnicas a campo, com a participação de 43 crianças. Locais visitados: Estufa “Daserra Agricultura Hidropônica”; Sítio Olho d’água; propriedade de produção de ovos. E sítio das frutas vermelhas.

2.410

REFEIÇÕES SERVIDAS DIARIAMENTE

5.319

CESTAS VERDES PARA FAMÍLIAS DOS ALUNOS

1.657

BANDEJAS DE MORANGO ENTREGUES PARA CRIANÇAS



R\$500 MIL

✓ **VALOR INVESTIDO NA MELHORIA DE INFRAESTRUTURA DAS ESCOLAS MUNICIPAIS**

Na foto, a substituição da cobertura da área externa CMEI Vida Nova



- Substituição de cobertura, tesouras, forro, janelas, revisão da parte elétrica, e pintura interna na escola de Gramados.
- Substituição do telhado do

- CMEI Tio Milton,
- Conserto cobertura CMEI Vida Nova, Escola Frei Demétrio, Prefeito Laércio.
- Fechamento e reforma ginásio

- da escola de Gramados;
- Calçamento do Pátio na escola Prefeito Laércio;
- Passarela coberta na Escola Santa Isabel.

MATERIAL DIDÁTICO

O material didático potencializa o trabalho do professor e a aprendizagem do aluno. Com o objetivo de dirimir um pouco da defasagem causada pelo ensino remoto, a secretaria de educação adquiriu material de apoio, tais como: Apostilas de Português e Matemática para o 5º Ano, Pré-Escola e 1º Ano, apostila do PROERD, livros de literatura para bibliotecas e individualmente para todos os alunos desde o berçário até o 5º Ano.

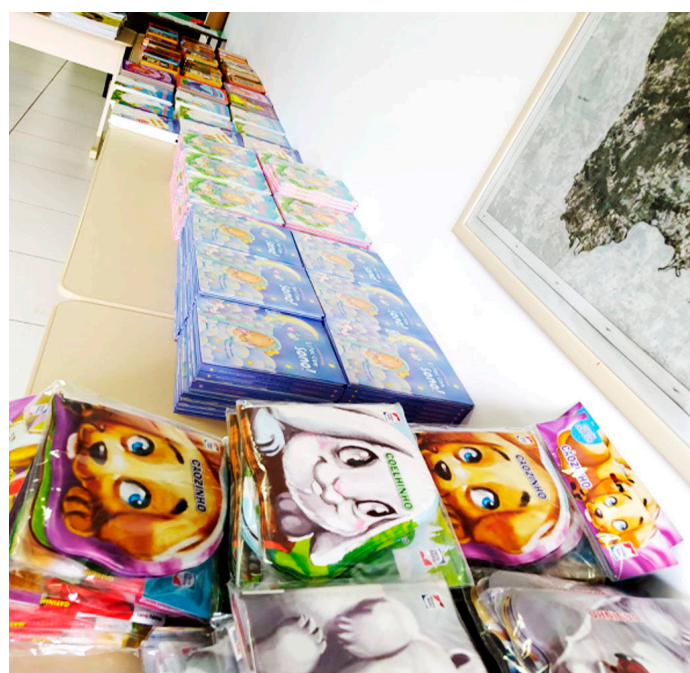

AQUISIÇÃO DE EQUIPAMENTOS

✓ **DIVERSOS EQUIPAMENTOS FORAM ADQUIRIDOS PARA AS UNIDADES ESCOLARES**

Neste ano, a secretaria de Educação realizou a aquisição de mobiliários para refeitórios e biblioteca, armários para salas de aula, mesas, cadeiras para administrativo e sala dos professores, mesas de refeição coletiva para berçário.

Equipamentos como, bebedouros, eletrodomésticos, fogão, carrinhos de inox, freezer, geladeiras, forno elétrico, forno micro-ondas, utensílios para copa e cozinha, balança digital, máquina de lavar, secadora de roupas, TVs, aparelhos de som, computadores, cortinas para salas de aulas. Parques infantis para o CMEI

Raio de Sol e Escola Alminda, EPIs necessários ao retorno presencial das aulas, incluindo jalecos aos servidores e máscaras aos alunos e servidores; Brindes e garrafinha de água no dia das crianças;

Limpezas de caixas de água, dedetizações, limpeza de fossas, roçadas, jardinagens, realização de serviços de lavagem com hidrojateamento em algumas quadras e cercas.

- Patrulhamento noturno das unidades escolares;
 - Implementação e manutenção das redes de internet e revitalização dos laboratórios de informática.



ATENDIMENTOS ESPECIALIZADOS

Uma equipe multidisciplinar formada pelos profissionais especializados, Psicopedagoga, Psicóloga, fonoaudióloga que buscam pela qualidade e excelência da atenção nos serviços de aprendizagens dos estudantes. Os atendimentos variam bastante de acordo com a necessidade de cada um. As escolas encaminham a listagem com os alunos onde é feita uma avaliação ou estudo de caso antes de iniciar as intervenções.

Em casos específicos, é elaborado o Parecer Psicopedagógico, psicológico e fonoaudiológico a partir da discussão do caso e da análise dos registros com roteiros específicos que consideram todo o fluxo da avaliação e os resultados obti-

dos. Registram-se as considerações, orientações e os encaminhamentos externos para a área de saúde e social. Com a psicopedagoga ocorreram mais de 600 atendimentos, fonoaudióloga 576 atendimentos de alunos, e 1160 crianças receberam atendimentos psicológicos de fevereiro a novembro. Foram desenvolvidas nas escolas palestras com a psicóloga Carla sobre sexualidade com 195 alunos das turmas dos 5º anos.

Os atendimentos são realizados nas escolas e na secretaria da educação, além disso alunos que exigem atendimento individualizado são atendidos semanalmente na sala de recurso no contra turno.



FALE COM A
 SECRETARIA
 DE EDUCAÇÃO

ENDEREÇO: Avenida Brasil, nº 81, Centro, Piên
ATENDIMENTO: Segunda a sexta-feira, das 8h às 12h e das 13h às 17h
TELEFONE: (41) 3632-1014 | **EMAIL:** educacao@pien.pr.gov.br



163 CARGAS DE CALCÁRIO

✓ **PROGRAMA FOI AMPLIADO PARA ATENDER MAIS AGRICULTORES**

Com o programa, os agricultores são isentos do valor do pagamento do transporte, uma vez que a prefeitura desloca o caminhão para buscar calcário na cidade de Almirante Tamandaré (PR), ficando apenas a cargo do produtor o pagamento do insumo.

Objetivo da prefeitura é que o produtor tenha uma maior atenção quanto a qualidade do solo que está realizando seu plantio. Somente com um solo fértil e bem equilibrado é possível garantir maior produtividade e qualidade na colheita.

Entre análises de solo realizadas e interpretação de análises, foi realizado mais de 170 operações.

✓ **AÇÕES REALIZADAS PELO DEPARTAMENTO DE MEIO AMBIENTE**

- Limpeza do antigo lixão e instalações de lixeiras nos acessos.
- Aquisição e instalações de 80 lixeiras urbanas. R\$ 55.000,00 em recurso Próprio.
- Aquisição e instalações de 9 lixeiras na área rural. R\$ 15.000,00 em recurso próprio.
- Elaboração do projeto do Viveiro Municipal.
- Acompanhamento da elabora-

- ção do projeto do Parque Linear.
- Ajuste na nova licitação da coleta de lixo.
- Início da formalização da nova associação dos catadores de lixo reciclável.
- Acompanhamento do projeto da reforma do barracão dos catadores.
- Elaboração do Aditivo que possibilitou diminuição no tempo da co-

- leta na área rural, trazendo mais qualidade de vida aos mesmos.
- Realizada 340 vistoria e consultas comerciais.
- Realizada 5 notificações.
- Programa cidade limpa. Centro, Avencal, Ponte Alta e Trigolândia.
- Apoio na Instalação de 2 pontos de coleta de lâmpadas, no Supermercado Assis e a empresa Dinamica Materiais Elétricos.

PREFEITURA PASSA A EMITIR SELO DE INSPEÇÃO

✓ **O SELO DE INSPEÇÃO MUNICIPAL - SIM, É EXIGIDO PARA COMERCIALIZAR PRODUTOS DE ORIGEM ANIMAL**

Agricultores que desejam produzir alimentos de origem animal já podem ter a tranquilidade de vender no comércio local. Isto porque a Prefeitura de Piên vem desde o início do ano trabalhando para regularizar e fornecer o S.I.M. – Selo de Inspeção Municipal para estes produtores. O S.I.M é um importante serviço de controle de qualidade, monitoramento e inspeção de sanidade do rebanho, do local e da higiene da industrialização.

Além de oferecer maior segurança alimentar aos consumidores o selo também tem um caráter educativo, já que estimula a legalização dos empreendimentos rurais. Para receber a certificação os produtores passam por um processo simples, porém rigoroso, de fiscalização e de testes de qualidade tanto dos animais como da linha de produção. Mesmo após conquistar o selo o produtor recebe rotineiramente a visita da equipe da secretaria de Agricultura, que mantém a fiscalização afim de garantir a qualidade do produto feito no local.



✓ **COMO SOLICITAR O SELO DE INSPEÇÃO MUNICIPAL - SIM?**

A certificação é voltada para todos os produtores que desejam vender qualquer produto de origem animal. Desde carne, ovos, mel, leite ou derivados, somente com esta certificação poderá vender livremente no comércio da cidade. Para requisitar o selo o proprietário deve ir até a Secretaria de Agricultura e Meio Ambiente para realizar o cadastro e seguir os tramites necessários.

✓ **PROGRAMA DE INSEMINAÇÃO ARTIFICIAL (PIAB) E ATENDIMENTO VETERINÁRIO**

174

INSEMINAÇÕES E MELHORADO O BANCO DE SÊMEN COM 3 NOVAS RAÇAS

1.520

ATENDIMENTO VETERINÁRIO NO MUNICÍPIO



NOVA SEDE

✓ **ESPAÇO INAUGURADO EM NOVEMBRO**



No dia 05 de novembro foi inaugurado o Centro de Apoio ao Agricultor Domingos Wendrechowski. O local também sedia a secretaria de Agricultura e Meio Ambiente. A nova estrutura da

secretaria fica na Rua Reinaldo de Oliveira Mendes, nº486, também no Centro da cidade, em anexo ao Centro de Apoio ao Agricultor. Telefones para contato seguem os mesmos, 41 3632-

1015 e 3632-1011.

A área construída do prédio é de 266 m², com investimentos de R\$ 310.922,60, oriundos de convênio com o Ministério da Agricultura, Pecuária e Abastecimento.

✓ **ESTRUTURAÇÃO DA SECRETARIA**

- Implementação de controles e plano de trabalhos.
- Ajuste da equipe e meta de trabalho e atendimento as pessoas;
- Criação e aprovação da lei “Pro Rural”, que garante o atendimento normatizado.
- Gerenciamento do orçamento da secretaria.
- Compra de equipamentos de informática na ordem de R\$ 25.000,00.
- Compra de nova mobília para a nova sede na ordem de R\$ 28.000,00.
- Ferramentas e equipamentos para os trabalhos externos (escada, compressor de ar, cintas, chaves e ferramentas em geral), na ordem de R\$ 10.000,00.
- Compra de 1 carro passeio - R\$ 63.000,00 e reforma de mais um veículo que estava sem uso - R\$ 8.000,00.
- Término, acabamentos e jardinagem do Centro de apoio ao Produtor. Investimentos esse na ordem de R\$ 70.000,00.
- Investimentos na ordem de R\$ 400.000,00 para recuperação e manutenção de veículos e máquinas.

✓ **ACÕES REALIZADAS**

- Reuniões de alinhamentos com COPEL e SANEPAR.
- Reuniões com SICOOB e criação do programa de aquisição de geradores.
- Apoio a feira da lua.
- Reunião com empresas como JBS, Cooperante, Muffato para expansão da comercialização dos nossos produtores.
- Reuniões com CEASA.
- Apoio a produção de uva e morango.
- Parceria com IDR para buscar dar maior assistência técnica aos produtores.
- Ampliamos de 5 produtores para mais de 15 junto ao programa PNAE (Programa Nacional de Alimentação Escolar).

✓ **ATIVIDADES ADMINISTRATIVAS**

- 186 empenhos emitidos.
- 377 emissões de boletos.
- 44 processos de licitação realizado.
- 102 Memorandos Interno.
- 51 Ofícios
- 12 Protocolo Estadual abertos pela secretaria.
- INCRA – Emissão, Inclusão, Atualização e Cancelamentos, foram realizados 871 operações no sistema.
- Bloco de Notas Fiscais – Foram realizados mais de 14.000 procedimentos, entre emissões de notas, lançamentos no sistema, novos blocos, blocos baixados, renovação de inscrição e alteração SEFANET.

287 ANIMAIS CASTRADOS

✓ **META É CASTRAR 980 ANIMAIS, ENTRE CÃES E GATOS, EM INVESTIMENTOS COM RECURSOS PRÓPRIOS DE R\$ 230 MIL**

Para utilizar o serviço, o tutor do animal deverá procurar a Secretaria de Agricultura e Meio Ambiente para realizar o cadastro e o agendamento do serviço. No dia e hora marcado o tutor deverá levar o animal até o local de castração e aguardar o período em que o animal passa pelo procedimento. No mesmo dia o cão ou gato é liberado e recebe as orientações e medicamentos referentes ao pós-operatório.



PATRULHA AGRÍCOLA

• Realizado trabalho com trator no preparo de solo, plantio e silagem em mais de 590 ha e atendido mais de 260 produtores do município.

• Realizado empréstimo de equipamentos (Grades, batadeira, plantadeira, calcareadeira, roçadeira, escarificador) 260 vezes aos nossos produtores.

• Construção da garagem de máquinas com recursos próprios na ordem de R\$ 64.000,00. Essas máquinas ficavam no tempo, assim diminuindo o tempo de uso das mesmas e aumento de gastos com manutenções.

• Iniciamos esse ano o programa de silagem, onde realizamos mais de 38 ha de silagem aos produtores.



✓ ENTREGA DE ALEVINOS

Foram entregues mais de 20.000 alevinos para os agricultores que haviam realizado a encomenda. As espécies entregues variam entre tilápia, carpa cabeça, carpa húngara escamada, carpa húngara, carpa capim, bagre africano, lambari, carpa colorida, carpa nishikigoi kohaku, pacu, tambacu, jundiá, cat fish, cascudo e cascudo juvenil.



ENDEREÇO: Reinaldo de Oliveira Mendes, 486 - Centro - Piên
ATENDIMENTO: Segunda a sexta-feira, das 8h às 12h e das 13h às 17h
TELEFONE: (41) 3632-1015 | **EMAIL:** agricultura@pien.pr.gov.br



Na foto, ampliação da rede de Campo Novo (Milchevski), com instalação de 4km de canos

✓ LEVAR ÁGUA PARA TODAS AS COMUNIDADES É PRIORIDADE

Atendimento através de parceria com a Sanepar para aquisição de cargas de água às comunidades rurais. Em Boa Vista 45 cargas, Fragosos 35 e Aterrado Alto 14, economia de R\$ 1.600,00 por carga de água em caminhão pipa, ou seja, num total de 94 cargas foram economizados R\$ 150.400,00.

Firmado convênio com IAT (Instituto Água e Terra) em 29/03/2021, para perfuração de poços nas comunidades rurais de Picacinho e Lageado, previsão para perfuração em 2022.

Execução das obras do Convênio de melhorias e ampliações dos Sistemas de Quicé, Pscheidt e Campo Novo. Investimento de R\$ 457.724,88, sendo 60% através de recursos da Sanepar a serem aplicados no fornecimento de materiais hidráulicos, equipamentos, elaboração de projetos de engenharia, em apoio técnico, ambiental e sociocomunitário, e, 40% de responsabilidade da Prefeitura na aquisição e aplicação de insumos/materiais de construção civil e mão de obra disponibilizada na execução das obras.

✓ OUTRAS AÇÕES REALIZADAS PARA A DISTRIBUIÇÃO DE ÁGUA

- Construção da base do reservatório e Casa de Tratamento de Campo Novo:
- Construção da Casa de tratamento do Quicé:
- Colocação de tubos na ampliação da rede de Campo Novo (Milchevski):
- Extensão de 1.300,00 metros de rede na Boa Vista, para atendimento de 5 propriedades, através da Parceria entre Prefeitura e Sanepar, o custo para o proprietário fica reduzido.
- Extensão de 150,00 metros de rede na Rua Eduardo Leopoldo Rudnick.
- Reforço metálico na base do reservatório de Aterrado Alto.
- Apoio aos Sistemas Rurais para troca de bombas e equipamentos.
- Substituição de tubulação na Boa Vista.
- Apoio para a constituição das Associações da Água do Campo Novo e Quicé.
- Funcionamento dos novos poços da Boa Vista e Fragosos, construção da casa de tratamento da Boa Vista.
- Análises físico-química e bacteriológica da água dos Sistemas de Boa Vista, Palmito e Pscheidt, através da Sanepar para avaliação da qualidade da água dos Sistemas Rurais de Abastecimento de Água.
- Extensões de redes nas comunidades rurais, totalizando 3.900,00 metros.
- Terraplanagem dos Poços do Picacinho, do futuro reservatório do Palmitos e Quicé.

PIÊN VOLTA A TER POSTO DE ATENDIMENTO DO DETRAN

✓ **APÓS MUITOS ANOS FECHADO O POSTO DO DETRAN FOI REATIVADO**



Proprietários de veículos podem buscar o Posto de Atendimento do Detran para qualquer assunto relacionado à documentação do seu automóvel. Desativado há muitos anos, foi reativado o Posto de Atendimento do Detran de Piên. A reabertura do posto foi um pedido da comunidade que muitas vezes precisava se deslocar para outros municípios para ter acesso ao Detran. Realizar estes serviços no município representa economia para a população.

Conheça os serviços oferecidos no local: Serviços de vistorias de veículos, decalques, registros, alteração de dados dos veículos, consulta de débitos, emissão de extratos, multas, transferências, regularização de documentação e outros serviços veiculares diversos, exceto relacionados às Carteiras de Habilitação (CNH).

O expediente do Posto de Atendimento do Detran -PR de Piên é de segunda-feira à sexta-feira, das 8 horas às 12 horas e das 13 horas às 17 horas. O endereço é rua São Gonçalo - nº 94, Centro, ao lado da igreja Matriz.

✓ **MONITORAMENTO DE CÂMERAS DE SEGURANÇA**

Buscando somar em medidas para melhorar a segurança pública na cidade, a prefeitura de Piên realizou no início deste ano uma licitação para contratação de empresa especializada no monitoramento de câmeras de segurança e no patrulhamento junto aos prédios públicos. Ao todo, hoje são monitoradas 32 câmeras na área central e em alguns bairros. A intenção do poder público municipal é de captar recursos e ampliar ainda mais este serviço no primeiro semestre de 2022. Vale ressaltar, que a responsabilidade pela área de segurança pública é do estado, porém, estas medidas visam somar e buscam deixar a população mais confortável e segura.



www.pien.pr.gov.br

   @governodepien

***TRABALHANDO
E PRESTANDO
CONTAS À VOCÊ,
PIENENSE!***

***SABER O QUE
ACONTECE COM
O SEU DINHEIRO
É UM DIREITO SEU***



PIÊN
PREFEITURA